

Ta demande de droit d'asile

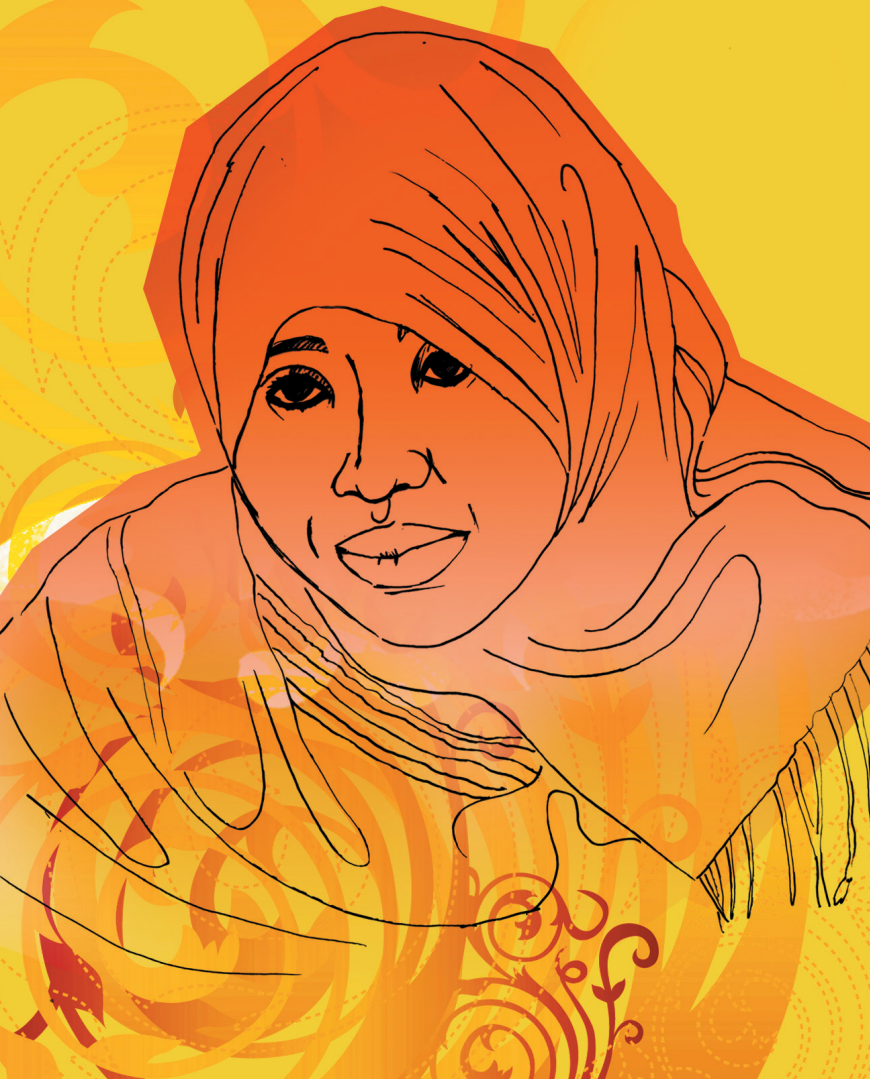

Demande d'asile au Royaume Uni

Le simple fait de penser au moment où tu as quitté ton pays pour venir en Ecosse peut raviver des souvenirs douloureux. Ton arrivée en Ecosse peut aussi être un moment difficile à vivre. Peut-être même que tu n'avais jamais entendu parler de l'Ecosse avant de venir jusqu'ici ! Mais il est important que tu saches que désormais, tu es à l'abri et qu'il y a beaucoup d'organisations et de gens qui peuvent t'aider et le feront. Les enfants et les adolescents sont des personnes vulnérables mais en Ecosse, les enfants ont des droits. (Consulte la section 'Tes droits').

Lorsque tu arrives, plein de choses se passent très vite et tu rencontreras plusieurs nouvelles personnes. Les gens qui t'aident en sont conscients et travailleront avec toi de manière intelligente. Tu trouveras sans doute difficile de faire confiance en des adultes qui essaient de t'aider. Toutes les personnes qui t'assistent devront respecter ta confidentialité⁹ à moins que tu ne sembles en danger. Avec de l'espoir et avec le temps, tu pourras partager des choses importantes avec ces personnes pour qu'elles puissent t'aider.

IMMIGRATION
STATUS
DOCUMENT

Pourquoi est ce qu'on t'appelle : un enfant demandeur d'asile non accompagné ou enfant séparé ?

Certaines personnes n'utilisent pas le terme "réfugié" mais plutôt "demandeur d'asile". C'est pour faire la différence entre les personnes dont la demande d'asile a été accordée (réfugié) et celles qui sont toujours en attente d'une décision (demandeur d'asile). Il existe aussi des termes spécifiques pour les enfants dans ta situation : 'enfant séparé' et 'enfant demandeur d'asile non accompagné' (UASC). La définition d'un UASC selon le Ministère de l'intérieur¹⁹ est la suivante :

"un enfant demandeur d'asile non accompagné est une personne qui, au moment de solliciter un asile est ou semble (s'il n'y a pas de preuves d'identité) âgé de moins de 18 ans, fait une demande d'asile de son plein droit et n'a aucun parent adulte ou tuteur¹⁷ dans son propre pays".

Comme tu peux t'en rendre compte, il y a plusieurs mots et expressions qui expliquent pourquoi tu es ici et ce que tu dois faire. Tu auras sans doute l'impression d'être rapidement étiqueté par des gens qui oublient qu'être un réfugié est une expérience subie par quelqu'un qui n'a pas choisi de l'être.

La loi peut te paraître effrayante et compliquée mais ces lois sont là pour te protéger et t'aider. (Voir la section '**Tes droits**').

¹⁹Voir le Glossaire au dos du guide pour la signification des mots numérotés

Le droit d'asile et la loi

Au Royaume Uni (l'Ecosse en fait partie), tu seras reconnu en tant que réfugié si toi et ta famille ont été persécutés pour l'une des raisons suivantes et si tu penses que retourner dans ton pays mettra ta vie en danger :

- > race
- > religion
- > nationalité
- > parce que toi ou ta famille fait partie d'un groupe spécifique ou avait une opinion politique.

Ces raisons sont mentionnées dans une loi internationale appelée la Convention UN 1951 sur les réfugiés.

Cette loi est très limitée et s'applique uniquement à des types très spécifiques de persécution. Toi et ta famille peuvent avoir été persécutés pour d'autres raisons. Si le gouvernement britannique (Ministère de l'intérieur¹⁹) pense que vous devez obtenir une protection pour une autre raison, il vous accordera une autre forme de séjour temporaire. (Ceci est expliqué plus loin dans 'La décision sur ta demande d'asile').

“

Je suis venue à Glasgow du Pakistan et tout était différent. Je me sentais seule, je ne comprenais pas la langue et je ne savais pas quoi faire.

Aujourd'hui, des gens s'occupent de moi, je vais à l'école, j'ai des amis et je commence à comprendre la langue de mieux en mieux et je suis maintenant très heureuse. – Zia

”

Comprendre le processus de demande d'asile

Demander un asile peut être très compliqué. Pour que tu comprennes mieux ce processus, il y a un schéma au dos de cette brochure.

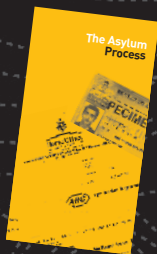

Home Office
BUILDING A SAFE, JUST
AND TOLERANT SOCIETY

Demander un asile

Lorsque tu demandes cette protection, cela s'appelle une demande d'asile et il y a des lois et des réglementations compliquées. Un bureau spécial du Ministère de l'intérieur¹⁹ appelé le UK Border Agency connu sous le nom de UKBA²¹ est responsable de ton dossier. Cela peut te paraître intimidant mais toutes les personnes qui t'aident doivent comprendre ce processus afin de t'aider et de te guider.

Comment fait-on une demande d'asile ?

Faire une demande d'asile n'est pas facile - cela peut aussi être perturbant. A ton arrivée, plusieurs personnes te demanderont que tu leur racontes ton histoire, par exemple le représentant juridique²⁴ et les UK Border Agency (UKBA)²¹. Les lois et les réglementations qui s'appliquent à ton cas sont complexes et ton représentant juridique²⁴ doit pouvoir t'expliquer tout cela. Si tu as des questions ou si tu ne comprends pas, il faut absolument que tu le dises et c'est très bien de poser des questions !

*Voir le Glossaire au dos du guide pour la signification des mots numérotés

Pourquoi as-tu besoin d'un représentant juridique ?

Pourquoi as-tu besoin d'un représentant juridique ? Jusqu'à présent, tu n'avais jamais eu probablement besoin d'un représentant juridique²⁴ et peut-être que tu ne sais pas à quoi il peut servir. Lorsque tu fais une demande d'asile, il est important que tu saches, qu'en tant qu'enfant non accompagné, tu ne dois pas payer pour cette assistance juridique. Ton représentant juridique²⁴, qui peut aussi être un avocat ou un conseiller est là pour t'aider à prendre des décisions. Il ne peut pas prendre de décisions en ton nom mais il peut te conseiller pour le processus et tes choix. C'est à toi de décider et tu dois dire à ton représentant juridique²⁴ ce que tu souhaites qu'il fasse.

Tous les représentants juridiques²⁴ doivent travailler de manière professionnelle avec toi. Si tu veux porter plainte, tu peux le faire directement auprès d'une entreprise juridique ou à travers une organisation appelée le *Office of Immigration Services Commissioner* (OISC) (Bureau du Commissaire des services de l'immigration).

Si tu n'es pas satisfait de ton représentant juridique²⁴, tu peux contacter le Conseil écossais des réfugiés pour leur demander de l'aide et changer de représentant juridique²⁴.

Pour plus d'informations sur ces organisations, consulte le **Répertoire** au dos de cette brochure.



Tu n'es pas satisfait de ton représentant juridique ?

Si c'est le cas et si tu as l'impression qu'il ne t'a pas bien représenté, tu peux contacter ces organisations pour faire une réclamation ou pour changer de représentant juridique²⁴ :

L'OISC (Office for the Immigration Services Commissioner)

Cette organisation doit veiller à ce que tous les conseils en matière d'immigration soient très compétents. Son site internet donne plein d'informations en plusieurs langues : www.oisc.gov.uk.



La Law Society of Scotland (société juridique d'Ecosse)

Cette organisation est responsable de tous les avocats pratiquant en Ecosse. Elle a une liste des représentants juridiques²⁴ spécialistes de l'immigration sur son site internet www.lawscot.org.uk.

*Voir le Glossaire au dos du guide pour la signification des mots numérotés

Interprètes

Si l'anglais n'est pas ta langue maternelle, tu dois faire appel à un interprète²² qui parle ta langue pour que tu puisses te faire comprendre et savoir ce qui se passe. Tu peux demander un interprète²² homme ou femme.

Comment se passe-t-on ton entrevue de sélection ?

Les UK Border Agency (UKBA)²¹ voudront avoir un entretien avec toi et tu seras présenté à ton chargé de dossier⁶. C'est la personne des UK Border Agency (UKBA)²¹ qui est chargée de s'occuper de ta demande d'asile. Tu peux demander à ce que ce soit un homme ou une femme. Ces personnes te poseront des questions personnelles sur ta famille et ton voyage jusqu'en Ecosse. Tu seras aussi photographié et quelqu'un prendra tes empreintes. Rassure-toi, ce n'est pas parce que tu as mal agi mais c'est simplement une partie du processus d'inscription.

On te donnera une carte ARC (carte d'inscription). Cette carte est très importante et te servira de carte d'identité. Fais bien attention de toujours la garder en lieu sûr et de ne jamais la perdre. Vérifie que tous les renseignements (l'orthographe de ton nom et aussi ta date de naissance) sont exacts avant de partir. S'il y a une erreur, signale-le immédiatement et fais-la corriger car ce sera sans doute difficile de la corriger plus tard et si une erreur est commise sur ta carte cela peut causer des problèmes pour ta demande d'asile.



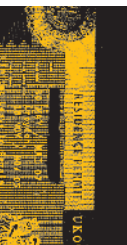

L'entrevue de sélection peut prendre plusieurs heures et peut être très fatigante. Il faut donc que tu sois préparé. Avant ton rendez-vous, parles-en à ton représentant juridique²⁴ ou à ton assistant social³⁰. Une personne jouant le rôle d'adulte responsable doit être présent avec toi lors de ton entrevue. Cette personne sera là pour t'aider mais ne pourra pas parler pour toi. Si tu as des doutes sur l'entrevue, parles-en aux personnes qui t'aident dans ton entourage.

Peut-être que les personnes qui t'ont fait venir au Royaume Uni t'ont demandé de ne pas dire certaines choses et tu as peur de t'exprimer autrement. Souviens-toi qu'il existe plusieurs organisations et des personnes qui se préoccupent de ton bien-être et si tu as des doutes à ce sujet, parle avec ces personnes. Ton représentant juridique²⁴ est l'une de ces personnes. Il vaut mieux que tu dises la vérité dès le début et que tu donnes le plus de détails possible.

Tu dois avoir un interprète²² si l'anglais n'est pas ta langue maternelle. Si tu préfères que ce soit un homme ou une femme, dis-le à ton représentant juridique²⁴ ou à l'assistant social³⁰. Tu dois aussi leur dire en quelle langue tu souhaites que l'interprète²² te traduise. Si à N'IMPORTE QUEL moment de l'entrevue, tu n'es pas satisfait de l'interprète²², il faut que tu le dises immédiatement à quelqu'un.

L'entrevue peut être enregistrée. Tu n'as aucun souci à te faire à ce sujet. En fait cela peut t'aider pour te souvenir de ce que tu as dit en premier lieu et pour mieux raconter ton histoire. Ton représentant juridique²⁴ te donnera une copie de l'enregistrement.

S'enregistrer au Ministère de l'intérieur

On te demandera certainement de t'enregistrer au bureau le plus proche représentant le Ministère de l'intérieur¹⁹. Ton charge de dossier⁶ décidera la fréquence selon laquelle tu devras t'enregistrer mais cela doit aussi être discuté entre toi et l'assistant social³⁰.

Remplir ton formulaire de Déclaration de preuves (SEF)

Lors de ton entrevue, on te donnera ce formulaire et tu devras le remplir avec ton représentant juridique²⁴ dans les 20 jours ouvrés. Fais bien attention à ce que les personnes qui t'assistent connaissent la date limite de remise du formulaire car c'est très important.

Ce formulaire SEF doit être rempli en anglais. Ton représentant juridique²⁴ t'aidera et si nécessaire tu recevras aussi l'aide d'un interprète²².

Home Office
BUILDING A SAFE, JUST AND TOLERANT SOCIETY

Statement of Evidence Form - Children
(for self-completion)

NOTES TO HELP YOU COMPLETE THE FORM

- Before you complete the form, please read these notes carefully. They help you to complete the form and to understand how we treat your application.
- The form asks you to write down why you fear returning to your country and why you claim asylum in the United Kingdom (UK). Please answer in English, using your own words. If you use any other language you must give an English translation.
- If you provide any supporting information, it must be in English or translated into English.
- This form is free of charge.

When to return the form:
The completed form must reach us on or before 03/05/2006 _____ [day, month, year]

How to return the form:

1. Post it to:
SEF,
Asylum Co-ordination Unit (ACU)
P.O Box 1234, Croydon CR9 1ZX.
2. Deliver it yourself to:
The Public Caller Unit,
Lunar House,
40 Wellesley Road, Croydon.

You must return the completed form in English by the date above. If you do not, we will consider your application, using only the information we already have about you and your application may be stopped.

If you have any questions about returning the form please phone 0870 606 7766.

You must phone 0870 606 7766 as soon as you think you cannot complete the form by the date above. We will extend the time for returning the form only in exceptional circumstances.

Il est important que ce formulaire contienne toutes les informations relatives à ton cas pour que ton représentant juridique²⁴ puisse faire ta demande d'asile de la meilleure manière possible.

Donc, ce serait bien que tu consacres du temps à préparer toutes ces informations avant de rencontrer ton représentant juridique²⁴. Essaie d'écrire ton histoire, de noter des dates et des périodes où des événements ont eu lieu. Tu peux aussi faire des dessins pour représenter ta maison et ta région, comment les gens s'habillent ou encore essayer d'établir un arbre généalogique¹⁴. Si des souvenirs sont douloureux pour toi, tu peux en parler à quelqu'un de ton entourage. Personne ne sera surpris ou choqué et tu seras soutenu. Le plus important est cette personne t'écouterà et te croira, du moment que tu parles le plus sincèrement possible.

Le Ministère de l'intérieur¹⁹ te considère comme un enfant. Cela signifie que le processus de demande d'asile³ te respecte et te traite comme un enfant. Cela veut aussi dire que des règles et des pratiques différentes seront appliquées lorsqu'il s'agira d'écouter ton témoignage et toute entrevue sera conduite par un personnel formé spécialement.

Il est très important que tout le monde respecte tes droits en tant qu'enfant mais aussi en tant qu'être humain. Tu as des droits et ils doivent être reconnus. Tu as le droit d'avoir un interprète²² professionnel en toutes circonstances, spécialement durant les entrevues et les rendez-vous importants et tu peux aussi demander que toutes les entrevues avec les UK Border Agency (UKBA)²¹ soient enregistrées. Cela peut t'être utile pour revenir sur ce que tu as dit et le vérifier plus tard avec ton représentant juridique²⁴ si besoin est.

*Voir le Glossaire au dos du guide pour la signification des mots numérotés

La décision sur ta demande d'asile.

Parfois, cela peut prendre beaucoup de temps avant de recevoir une décision sur une demande d'asile. Essaie de ne pas trop te faire du souci. Du moment que ton représentant juridique²⁴ te tient au courant de ton dossier et que tu as confiance, essaie d'être patient.

Suite à ta demande, les décisions suivantes peuvent être prises :

> Statut de réfugié

Statut accordé à une personne lorsque le Ministère de l'intérieur¹⁹ décide que cette personne remplit les conditions s'appliquant à un réfugié telles qu'elles sont décrites dans la *Convention sur les réfugiés de 1951*. Une personne ayant le statut de réfugié²⁸ reçoit aussi le statut d'immigration Limited Leave to remain (séjour limité). Ce séjour limité est d'une durée maximale de cinq ans.

> Protection humanitaire

Ce statut est accordé aux personnes auxquelles le statut de réfugié²⁸ a été refusé mais qui ne peuvent pas retourner dans leur pays d'origine car leur vie est sérieusement en danger ou elles risquent de subir des représailles ou un traitement inhumain. Ce statut est accordé pour une période de cinq ans et à la fin de cette période, le cas de ces personnes est réexaminé.



> Séjour discrétionnaire

Statut accordé à une personne n'ayant pas obtenu le statut de réfugié²⁸ et ne remplissant pas les critères pour obtenir une protection humanitaire²⁰, mais qui est autorisée à rester au Royaume Uni temporairement pour d'autres raisons. Ce statut est uniquement accordé dans des circonstances très restreintes et jusqu'à ce que tu aies atteint l'âge de 17 ans et demi.

Si tu bénéficies d'un séjour discrétionnaire¹¹ ou d'une protection humanitaire²⁰, tu recevras aussi une lettre avec les 'motifs du refus'. C'est une lettre écrite par le Ministère de l'intérieur¹⁹ qui t'explique pourquoi ta demande d'asile a été refusée dans le cadre de la *Convention UN 1951 sur les réfugiés*. Ce sera certainement difficile et pénible pour toi de lire cette lettre et de la comprendre. Ton représentant juridique devrait la lire pour toi et t'expliquer tout ce que tu ne comprends pas.

Demander un recours. Tu peux uniquement demander un recours¹ si tu as obtenu le statut de séjour discrétionnaire¹¹ pour une période supérieure à 12 mois. Tu recevras un formulaire de recours et avec l'aide de ton représentant juridique et de ton assistant social³⁰, vous discuterez ensemble si tu dois ou non remplir ce formulaire ou si tu dois faire appel auprès d'un tribunal spécial pour remettre en cause le refus de ta demande d'asile.

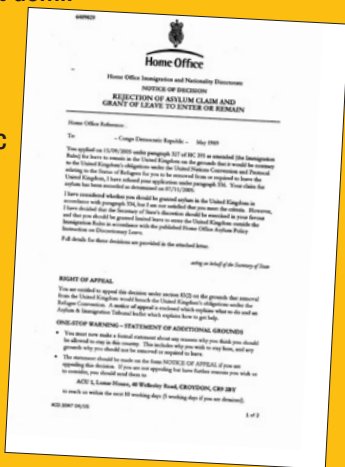

*Voir le Glossaire au dos du guide pour la signification des mots numérotés

Garde tes documents officiels en lieu sûr.

Lorsque tu reçois un statut et un Document de statut d'immigration (ISD), il est très important que tu ne perdes aucun de ces documents. Tu dois toujours garder le document ISD en lieu sûr et n'avoir sur toi qu'une photocopie.

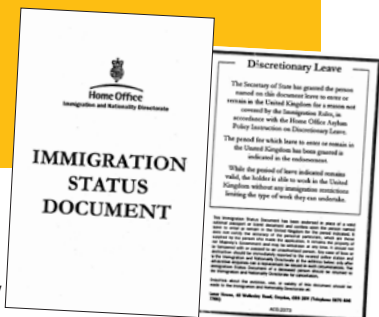

Demander une prolongation de séjour/ Révision active.

Si tu bénéficies d'un séjour limité (par exemple, un séjour discrétionnaire¹¹) jusqu'à ce que tu atteignes l'âge de 17 ans et demi, tu n'auras pas besoin de demander une prolongation de ton séjour avant qu'il ne vienne à expiration. Demander une prolongation signifie demander au gouvernement de rester plus longtemps au Royaume Uni.

Si tu as besoin d'une prolongation, tu dois contacter ton représentant juridique²⁴ au moins deux mois avant l'expiration de ton séjour. Après ta décision initiale, ton représentant juridique²⁴ fermera ton dossier. Tu n'as pas besoin de faire appel à la même personne ou la même entreprise juridique et tu peux demander une autre personne si tu le souhaites.

C'est ton devoir de contacter un représentant juridique²⁴ et tu DOIS le faire avant l'expiration de ton séjour. Si tu ne le fais pas, tu ne seras plus résident légal en Ecosse et cela te posera des problèmes.

Le dossier de prolongation et la révision active se font en deux parties. Tu dois prouver que tu as fourni des efforts pour t'intégrer et d'adapter à la vie écossaise, par exemple que tu apprends ou que tu as appris l'anglais et que tu étudies. Tu dois aussi savoir qu'il peut être dangereux pour toi de retourner dans ton pays d'origine.



Rassemble tes souvenirs.

Tu dois préparer ton dossier avant de demander une prolongation de séjour. Certains jeunes gardent une 'boîte à souvenirs' qui contient tous les documents et traces de leurs activités et de leurs notes scolaires. Tu peux rassembler des carnets et tes certificats scolaires, des bordereaux de paie de tes employeurs et des annotations de tes professeurs et/ou des références venant des groupes de bénévoles ou communautaires auxquels tu as participé.

*Voir le Glossaire au dos du guide pour la signification des mots numérotés

Constituer une boîte à souvenirs peut aussi t'aider à définir pourquoi tu veux rester en Ecosse. Si tu en parles aux personnes qui t'assistent et rassembles des informations avec elles, tu pourras mieux décider ce que tu veux réellement et ce que tu dois faire.

Dis aux personnes qui t'entourent ce que TOI tu veux.

Plusieurs personnes peuvent être impliquées dans ton cas personnel (en travaillant pour toi et avec toi), et c'est facile de devenir confus. Ton représentant juridique²⁴ agit en ton nom mais tu as besoin de l'aiguiller. C'est de ta vie qu'il s'agit et tu dois t'assurer que tu reçois l'aide et le soutien appropriés. Tu dois dire aux personnes qui t'entourent ce que tu veux faire et quels sont tes sentiments.

Que se passe-t-il si ta demande d'asile est refusée ?

Si ta demande est refusée, ce sera un moment très pénible pour toi mais les gens qui t'assistent seront là pour te parler et t'aider. Toi et ton représentant juridique²⁴ peuvent décider de faire appel même si c'est un processus qui prend du temps et qui est compliqué. Il est important d'être très bien conseillé juridiquement. Si tu ne sais pas ce qui se passe ou si tu ne comprends pas, n'hésite pas à poser des questions ! Si toi et ton représentant juridique²⁴ faites appel, vous vous rendrez dans un tribunal spécial appelé le Tribunal de l'immigration et des demandes d'asile (AIT²). Il existe un tribunal AIT² à Glasgow.



Tu peux être accompagné de la personne de ton choix et il y a aura toujours un interprète²² présent au cas où tu en aurais besoin. Le représentant juridique²⁴ te préparera pour une audience à la cour et un juge indépendant décidera si ta demande d'asile doit être autorisée ou non.

Que se passe-t-il si tu ne peux plus faire appel ?

Si tes droits de recours sont caduques (ARE), tu recevras toujours de l'aide. Le Ministère de l'intérieur¹⁹ t'enverra peut-être des lettres pour t'encourager à retourner dans ton pays d'origine. Tu dois demander conseil autour de toi pour réfléchir à cette éventualité. Souviens-toi que retourner dans ton pays d'origine n'est pas le plan initial sauf si tu peux retourner dans ton pays en toute sécurité et si tu as évalué le risque de revenir.

La responsabilité du gouvernement ne vient pas à terme si la demande d'asile t'a été refusée et le gouvernement doit s'assurer que cela ne te met pas en danger. Les services sociaux³¹ travaillent de manière active dans cette voie. D'autres organisations s'intéresseront aussi à ton cas et te contacteront pour discuter de ta situation, par exemple le Conseil écossais pour les réfugiés.

“

C'est très dur d'être loin de chez moi, mais là-bas on n'est pas en sécurité. Quand la plupart des gens sont arrivés, comme moi je l'ai fait d'Ouganda, on ne savait pas quoi faire. Nous ne savons pas comment parler aux gens d'ici et nous savons rien sur leur manière de vivre. – Aisha

”

*Voir le Glossaire au dos du guide pour la signification des mots numérotés

L'Organisation internationale pour la migration (IOM) est une organisation aidant les gens à retourner dans leur propre pays. Mais ce n'est pas toujours facile et tu dois réfléchir très attentivement à toutes les possibilités.

Voir le **Répertoire** au dos de cette brochure pour plus d'informations.



Que se passe-t-il si tu obtiens une réponse positive pour ta demande d'asile ?

Si tu as obtenu une réponse positive pour ta demande d'asile, les services sociaux³¹ doivent t'aider dans toute la mesure du possible. Tu as le droit d'avoir une prise en charge. Tu dois t'assurer que tout est fait pour défendre au mieux tes intérêts et que tes buts et aspirations sont pris en compte. Car il s'agit de ton futur !

D'autres organisations seront aussi là pour t'aider. Le Conseil écossais pour les réfugiés et d'autres organisations peuvent t'aider à réfléchir sur ce que tu veux faire plus tard. Par exemple, ces personnes peuvent te conseiller pour ton éducation, ta formation professionnelle, te renseigner sur des opportunités d'emploi et t'aider à recevoir des indemnités et aussi résoudre les problèmes de logement. Elles peuvent aussi t'aiguiller sur d'autres organisations de soutien. Souviens-toi que tu as des droits et que tu peux recevoir des indemnités !

Document de voyage.

Si tu as obtenu le statut de réfugié²⁸, tu dois demander un 'document de voyage'. C'est une forme d'identification qui te permet de te rendre dans d'autres pays. Souviens-toi qu'il ne s'agit pas d'un passeport et que tu ne pourras pas retourner dans ton pays d'origine car il a été considéré dangereux pour toi d'y retourner. Toutefois, certains pays ne te laisseront pas entrer avec ce document et tu devras demander un visa, ce qui peut être compliqué.

Parles-en à ton représentant juridique²⁴ au Conseil écossais pour les réfugiés. Ils sauront te guider et t'aideront à prendre une décision.

Tu peux demander un document de voyage plus limité si tu as obtenu un séjour discrétionnaire¹¹ ou une protection humanitaire²⁰, bien que ce processus soit beaucoup plus difficile et tu dois en parler avec ton représentant juridique²⁴ ou le Conseil écossais pour les réfugiés.

United Kingdom of Great Britain and Northern Ireland

Travel Document Titre De Voyage	Type/Type PT	Code of Issuing State/Code de l'Etat émetteur GBR	Travel Document No./Titre De Voyage No. COO
	Surname/Nom	Given names/Prénoms	Nationality/Nationalité
	Date of birth/Date de naissance	Place of birth/Lieu de naissance SOMALIA	Observations Page/Observations Page 2
	Sex/Sexe M	Date of issue/Date de délivrance 0 AUG /AOÛT	Authority/Autorité IND
	Date of expiry/Date d'expiration 0 AUG /AOÛT	Holder's signature/Signature du titulaire	

*Voir le Glossaire au dos du guide pour la signification des mots numérotés

Contacter les membres de ta famille.

Si tu as perdu le contact avec les membres de ta famille à cause d'une guerre ou d'une catastrophe, la Croix rouge britannique peut t'aider. Grâce à son réseau international, la Croix rouge t'aidera à retrouver des membres de ta famille pour que tu puisses leur envoyer des messages et en recevoir. Si c'est ce que tu veux faire, parles-en à ton représentant juridique³⁴ ou à ton assistant social³⁰.

**Tu peux contacter la Croix rouge
à l'adresse suivante :**

British Red Cross Refugee Unit

Deuxième étage
Ashfield House
402 Sauchiehall Street
Glasgow
G2 3JD
Tél: 0141 331 4170

Le Conseil écossais pour les réfugiés essaie de rassembler les familles qui ont été séparées. Cependant les règles sont très strictes et le gouvernement britannique n'a pas de loi stipulant que les membres d'une famille des enfants demandeurs d'asile non accompagnés peuvent automatiquement se rendre au Royaume Uni. Cela est possible dans des circonstances exceptionnelles uniquement.

Si tu veux en savoir plus sur le sujet, parles-en à ton représentant juridique³⁴ ou rends-toi au Conseil écossais pour les réfugiés.

Pour plus d'informations sur ces organisations, consulte le **Répertoire** au dos de cette brochure.

